

# TRABAJO, PERSONA, DERECHO, MERCADO

Revista de Estudios sobre Ciencias del Trabajo y Protección Social

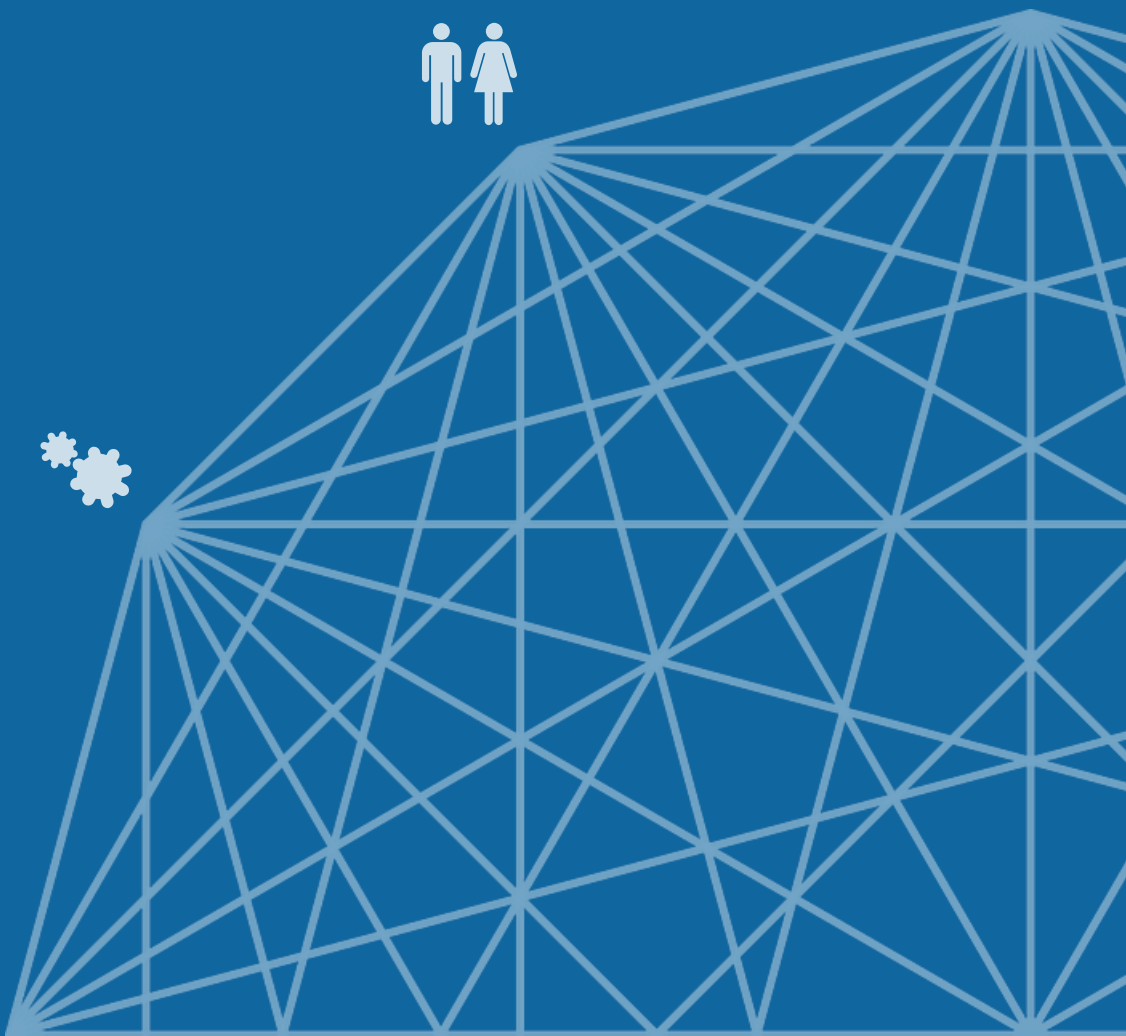

Julio 2021. N° 3



# Trabajo, Persona, Derecho, Mercado 3

*Monográfico*

LA NUEVA REGULACIÓN DEL TRABAJO A DISTANCIA  
Y DEL TELETRABAJO

Sevilla, 2021

## CONSEJO EDITORIAL

### Presidencia

María Fernanda Fernández López (Universidad de Sevilla)  
Miguel C. Rodríguez-Piñero Royo (Universidad de Sevilla)

### Dirección Ejecutiva

Francisco Javier Calvo Gallego (Universidad de Sevilla)  
Juan Carlos Álvarez Cortés (Universidad de Málaga)  
José Manuel Morales Ortega (Universidad de Málaga)

### Secretario Ejecutivo y Coordinador

Miguel Ángel Martínez Gijón Machuca (Universidad de Sevilla)

### Secretaría General

María Luisa Pérez Guerrero (Universidad de Huelva)  
Emilia Castellano Burguillo (Universidad de Huelva)

## CONSEJO DE REDACCIÓN

### Coordinación General

Antonio José Valverde Asencio (Universidad de Sevilla)  
María Luisa Pérez Guerrero (Universidad de Huelva)

### Secretario

Miguel Ángel Martínez-Gijón Machuca (Universidad de Sevilla)

### Vocales

María José Asquerino Lamparero (Universidad de Sevilla)  
Pierre Cialti (Universidad Pablo de Olavide)  
Ana Domínguez Morales (Universidad de Sevilla)  
Iluminada Fera Basilio (Universidad de Huelva)  
Carmen Ferradans Caramés (Universidad de Cádiz)  
Macarena Hernández Bejarano (Universidad de Sevilla)  
María del Junco Cachero (Universidad de Cádiz)  
Francisco Lozano Lares (Universidad de Málaga)  
Iluminada Ordóñez Casado (Universidad de Málaga)  
Rosa Pérez Yáñez (Universidad de Málaga)  
Gema Quintero Lima (Universidad Carlos III de Madrid)  
María Sepúlveda Gómez (Universidad de Sevilla)  
Adrián Todolí Signes (Universidad de Valencia)

## CONSEJO ASESOR

### Presidencia

Eva Garrido Pérez (Universidad de Cádiz)

José Manuel Gómez Muñoz (Universidad de Sevilla)

### Vocales

Francisco Alemán Páez (Universidad de Córdoba)

Cristina Alessi (Università di Brescia)

Carlos Luis Alfonso Mellado (Universitat de València)

Jaime Cabeza Pereiro (Universidade de Vigo)

Jesús Cruz Villalón (Universidad de Sevilla)

Juan José Fernández Domínguez (Universidad de León)

Carolina Gala Durán (Universitat Autònoma de Barcelona)

Francisco Javier Hierro Hierro (Universidad de Extremadura)

Manuel Luque Parra (Universitat Pompeu Fabra)

Carolina Martínez Moreno (Universidad de Oviedo)

Maria do Rosario Palma Ramalho (Universidade de Lisboa)

María José Romero Ródenas (Universidad de Castilla-La Mancha)

Sebastián de Soto Rioja (Universidad de Huelva)

Patrizia Tullini (Università di Bologna)

Yolanda Valdeolivas García (Universidad Autónoma de Madrid)

Francisco Vila Tierno (Universidad de Málaga)

Cristina Antoñanzas Peñalva, en representación de UGT

José Blas Fernández Sánchez, en representación del Consejo Andaluz de Graduados Sociales

Fernando Rocha Sánchez, en representación de la Fundación 1º Mayo (CCOO)

## COMITÉ DE EVALUADORES EXTERNOS

### Coordinación general

Juan Carlos Álvarez Cortés (Universidad de Málaga)

José Manuel Morales Ortega (Universidad de Málaga)

Este trabajo está autorizado bajo la licencia Creative Commons Reconocimiento-NoComercial-SinObra-Derivada 4.0 (CC-BY-NC-ND 4.0), lo que significa que el texto puede ser compartido y redistribuido, siempre que se reconozca adecuadamente la autoría, pero no puede ser mezclado, transformado ni se puede construir a partir de él. No se puede utilizar el material para una finalidad comercial. Para más detalles consúltese [http://creativecommons.org/licenses/by-nc-nd/4.0/deed.es\\_ES](http://creativecommons.org/licenses/by-nc-nd/4.0/deed.es_ES). Los términos de la licencia Creative Commons para reutilización no se aplican para cualquier contenido (como gráficas, figuras, fotos, extractos, etc.) que no sea original de la publicación Open Acces y puede ser necesario un permiso adicional del titular de los derechos. La obligación de investigar y aclarar los permisos necesarios será solamente de aquellos que reutilicen el material.



**Ética en la publicación.** La revista Trabajo, Persona, Derecho, Mercado solo publicará artículos originales y de calidad científica contrastada. Se velará estrictamente para que no se produzcan malas prácticas en la publicación científica, tales como la deformación o invención de datos, el plagio o la duplicidad. Los autores tienen la responsabilidad de garantizar que los trabajos son originales e inéditos y que cumplen con la legalidad vigente y los permisos necesarios. Los artículos que no cumplan estas normas éticas serán descartados. Las opiniones y hechos consignados en cada artículo son de exclusiva responsabilidad de sus autores. El Consejo de Redacción de Trabajo, Persona, Derecho, Mercado no se hace responsable, en ningún caso, de la credibilidad y autenticidad de los trabajos.

**Declaración de privacidad.** Los nombres, direcciones de correo-e, o cualquier otro dato de índole personal introducidos en esta revista se usarán solo para los fines declarados por esta revista y no estarán disponibles para ningún otro propósito.

© Editorial Universidad de Sevilla

C/ Porvenir, nº 27. 41013 Sevilla

Telfs.: 954 487 451 - 954 487 447. FAX: 954 487 443 Correo electrónico: [eus2@us.es](mailto:eus2@us.es)

<https://editorial.us.es/>

© Trabajo, Persona, Derecho, Mercado 2021

<https://revistascientificas.us.es/index.php/Trabajo-Persona-Derecho-Merca/index>

Correo electrónico: [tpdmsecretaria@us.es](mailto:tpdmsecretaria@us.es)

e-ISSN: 2660-4884

Nº DOI: <https://dx.doi.org/10.12795/TPDM>

#### **Dirección Postal:**

Departamento de Derecho del Trabajo y de la Seguridad Social

Universidad de Sevilla

C/ Enramadilla, 18-20. 41018 Sevilla

Diseño de la cubierta: Espiral Patrimonio S.L.

Maquetación: Referencias Cruzadas.

[referencias.maquetacion@gmail.com](mailto:referencias.maquetacion@gmail.com)

## ÍNDICE

María Fernanda Fernández López In memoriam Doctora Asunción García-Neble Neble .....	9
Miguel Rodríguez-Piñero Royo Editorial: Nueva sección: firma invitada .....	11
Miguel Rodríguez-Piñero y Bravo-Ferrer Prueba ilícita y nulidad del despido .....	13
M <sup>a</sup> Luisa Pérez Guerrero Presentación .....	27
María Teresa Arévalo Quijada, Margarita Barrera Lozano y Dolores Gómez Domínguez El desarrollo del teletrabajo: aspectos cuantitativos .....	35
<i>Telework development: Quantitative aspects</i>	
Carolina Gala Durán El teletrabajo en las Administraciones Públicas .....	69
<i>Telework in public administrations</i>	
Juan Pedrosa González La regulación convencional del teletrabajo .....	95
<i>The conventional regulation of telework</i>	
José Luis Lázaro Sánchez Sobre el acuerdo del trabajo a distancia: voluntariedad, contenido, modificación y reversibilidad del pacto .....	115
<i>About the distance work agreement: voluntariness, content, modification and reversibility of the agreement</i>	
Ana Domínguez Morales Derechos colectivos de los trabajadores a distancia en el Real Decreto-Ley 28/2020 de 22 de septiembre: problemas de aplicación práctica .....	143
<i>Collective rights of remote workers in Royal Decree-Law 28/2020, 22<sup>th</sup> September: practical implementation issues</i>	

María Teresa Igartua Miró	
Teletrabajo y riesgos psicosociales: la imperiosa necesidad de reforzar la tutela preventiva.....	175
<i>Teleworking and psychosocial risks: Strengthening preventive care</i>	
Pilar Miranda Plata	
Impulsar la mediación como mecanismo extrajudicial para resolver las controversias sobre teletrabajo: ¿una oportunidad perdida durante la pandemia de la Covid-19 y para el futuro? .....	213
<i>Promoting mediation as an out-of-court mechanism to resolve telework disputes: a missed opportunity during the covid-19 pandemic and for the future?</i>	
Anexo	
Cuadro comparativo entre el Real Decreto-Ley 28/2020 y la Ley 10/2021, de Trabajo a Distancia .....	237
Miguel Ángel Martínez-Gijón Machuca	
Agenda.....	267
Normas para los autores de la Revista .....	269
Compromiso ético para la publicación de artículos.....	275



# TRABAJO, PERSONA, DERECHO, MERCADO

Revista de Estudios sobre Ciencias del Trabajo y Protección Social



## ANEXO



## CUADRO COMPARATIVO ENTRE EL REAL DECRETO-LEY 28/2020 Y LA LEY 10/2021, DE TRABAJO A DISTANCIA

Real Decreto-ley 28/2020, de 22 de septiembre, de trabajo a distancia	Ley 10/2021, de 9 de julio, de trabajo a distancia
<b>Artículo 1. Ámbito de aplicación.</b>	Sin modificaciones.
<b>Artículo 2. Definiciones.</b>	Sin modificaciones.
<b>Artículo 3. Limitaciones en el trabajo a distancia.</b>	Sin modificaciones.
<p><b>Artículo 4. Igualdad de trato y de oportunidades y no discriminación.</b></p> <p>1. Las personas que desarrollan trabajo a distancia tendrán los mismos derechos que hubieran ostentado si prestasen servicios en el centro de trabajo de la empresa, salvo aquellos que sean inherentes a la realización de la prestación laboral en el mismo de manera presencial, y no podrán sufrir perjuicio en ninguna de sus condiciones laborales, incluyendo retribución, estabilidad en el empleo, tiempo de trabajo, formación y promoción profesional. Sin perjuicio de lo previsto en el párrafo anterior, las personas que desarrollan total o parcialmente trabajo a distancia tendrán derecho a percibir, como mínimo, la retribución total establecida conforme a su grupo profesional, nivel, puesto y funciones, así como los complementos establecidos para las personas trabajadoras que solo prestan servicios de forma presencial, particularmente aquellos vinculados a las condiciones personales, los resultados de la empresa o las características del puesto de trabajo.</p> <p>2. Las personas que desarrollan trabajo a distancia no podrán sufrir perjuicio alguno ni modificación en las condiciones pactadas, en particular en materia de tiempo de trabajo o de retribución, por las dificultades, técnicas u otras no imputables a la persona trabajadora, que eventualmente pudieran producirse, sobre todo en caso de teletrabajo.</p>	<p><b>Artículo 4. Igualdad de trato y de oportunidades y no discriminación.</b></p> <p>1. Las personas que desarrollan trabajo a distancia tendrán los mismos derechos que hubieran ostentado si prestasen servicios en el centro de trabajo de la empresa, salvo aquellos que sean inherentes a la realización de la prestación laboral en el mismo de manera presencial, y no podrán sufrir perjuicio en ninguna de sus condiciones laborales, incluyendo retribución, estabilidad en el empleo, tiempo de trabajo, formación y promoción profesional. Sin perjuicio de lo previsto en el párrafo anterior, las personas que desarrollan total o parcialmente trabajo a distancia tendrán derecho a percibir, como mínimo, la retribución total establecida conforme a su grupo profesional, nivel, puesto y funciones, así como los complementos establecidos para las personas trabajadoras que solo prestan servicios de forma presencial, particularmente aquellos vinculados a las condiciones personales, los resultados de la empresa o las características del puesto de trabajo.</p> <p>2. Las personas que desarrollan trabajo a distancia no podrán sufrir perjuicio alguno ni modificación en las condiciones pactadas, en particular en materia de tiempo de trabajo o de retribución, por las dificultades, técnicas u otras no imputables a la persona trabajadora, que eventualmente pudieran producirse, sobre todo en caso de teletrabajo.</p>

## CUADRO COMPARATIVO ENTRE EL REAL DECRETO-LEY 28/2020 Y LA LEY 10/2021, DE TRABAJO A DISTANCIA

<p>3. Las empresas están obligadas a evitar cualquier discriminación, directa o indirecta, particularmente por razón de sexo, de las personas trabajadoras que prestan servicios a distancia. Igualmente, las empresas están obligadas a tener en cuenta a las personas teletrabajadoras o trabajadoras a distancia y sus características laborales en el diagnóstico, implementación, aplicación, seguimiento y evaluación de medidas y planes de igualdad.</p> <p>4. De conformidad con lo previsto en la normativa aplicable, las empresas deberán tener en cuenta las particularidades del trabajo a distancia, especialmente del teletrabajo, en la configuración y aplicación de medidas contra el acoso sexual, acoso por razón de sexo, acoso por causa discriminatoria y acoso laboral.</p> <p>En la elaboración de medidas para la protección de las víctimas de violencia de género, deberán tenerse especialmente en cuenta, dentro de la capacidad de actuación empresarial en este ámbito, las posibles consecuencias y particularidades de esta forma de prestación de servicios en aras a la protección y garantía de derechos sociolaborales de estas personas.</p> <p>5. Las personas que realizan trabajo a distancia tienen los mismos derechos que las personas trabajadoras presenciales en materia de conciliación y corresponsabilidad, incluyendo el derecho de adaptación a la jornada establecido en el artículo 34.8 del Estatuto de los Trabajadores, a fin de que no interfiera el trabajo con la vida personal y familiar.</p>	<p>3. Las empresas están obligadas a evitar cualquier discriminación, directa o indirecta, particularmente por razón de sexo, <u>edad, antigüedad o grupo profesional o discapacidad</u>, de las personas trabajadoras que prestan servicios a distancia. Igualmente, las empresas están obligadas a tener en cuenta a las personas teletrabajadoras o trabajadoras a distancia y sus características laborales en el diagnóstico, implementación, aplicación, seguimiento y evaluación de medidas y planes de igualdad.</p> <p>4. De conformidad con lo previsto en la normativa aplicable, las empresas deberán tener en cuenta las particularidades del trabajo a distancia, especialmente del teletrabajo, en la configuración y aplicación de medidas contra el acoso sexual, acoso por razón de sexo, acoso por causa discriminatoria y acoso laboral. En la elaboración de medidas para la protección de las víctimas de violencia de género, deberán tenerse especialmente en cuenta, dentro de la capacidad de actuación empresarial en este ámbito, las posibles consecuencias y particularidades de esta forma de prestación de servicios en aras a la protección y garantía de derechos sociolaborales de estas personas.</p> <p>5. Las personas que realizan trabajo a distancia tienen los mismos derechos que las personas trabajadoras presenciales en materia de conciliación y corresponsabilidad, incluyendo el derecho de adaptación a la jornada establecido en el artículo 34.8 del Estatuto de los Trabajadores, a fin de que no interfiera el trabajo con la vida personal y familiar.</p>
<p><b>Artículo 5. Voluntariedad del trabajo a distancia y acuerdo de trabajo a distancia.</b></p>	<p>Sin modificaciones.</p>
<p><b>Artículo 6. Obligaciones formales del acuerdo de trabajo a distancia.</b></p>	<p>Sin modificaciones.</p>

## CUADRO COMPARATIVO ENTRE EL REAL DECRETO-LEY 28/2020 Y LA LEY 10/2021, DE TRABAJO A DISTANCIA

<b>Artículo 7. Contenido del acuerdo de trabajo a distancia.</b>	Sin modificaciones.
<b>Artículo 8. Modificación del acuerdo de trabajo a distancia y ordenación de prioridades.</b>	Sin modificaciones.
<b>Artículo 9. Derecho a la formación.</b>	Sin modificaciones.
<b>Artículo 10. Derecho a la promoción profesional.</b>	Sin modificaciones.
<b>Artículo 11. Derecho a la dotación suficiente y mantenimiento de medios, equipos y herramientas.</b> 1. Las personas que trabajan a distancia tendrán derecho a la dotación y mantenimiento adecuado por parte de la empresa de todos los medios, equipos y herramientas necesarios para el desarrollo de la actividad, de conformidad con el inventario incorporado en el acuerdo referido en el artículo 7 y con los términos establecidos, en su caso, en el convenio o acuerdo colectivo de aplicación. 2. Asimismo, se garantizará la atención precisa en el caso de dificultades técnicas, especialmente en el caso de teletrabajo.	<b>Artículo 11. Derecho a la dotación suficiente y mantenimiento de medios, equipos y herramientas.</b> 1. Las personas que trabajan a distancia tendrán derecho a la dotación y mantenimiento adecuado por parte de la empresa de todos los medios, equipos y herramientas necesarios para el desarrollo de la actividad, de conformidad con el inventario incorporado en el acuerdo referido en el artículo 7 y con los términos establecidos, en su caso, en el convenio o acuerdo colectivo de aplicación. <u>En el caso de personas con discapacidad trabajadoras, la empresa asegurará que esos medios, equipos y herramientas, incluidos los digitales, sean universalmente accesibles, para evitar cualquier exclusión por esta causa.</u> 2. Asimismo, se garantizará la atención precisa en el caso de dificultades técnicas, especialmente en el caso de teletrabajo.
<b>Artículo 12. El derecho al abono y compensación de gastos.</b>	Sin modificaciones.
<b>Artículo 13. Derecho al horario flexible en los términos del acuerdo.</b>	Sin modificaciones.
<b>Artículo 14. Derecho al registro horario adecuado.</b>	Sin modificaciones.

## CUADRO COMPARATIVO ENTRE EL REAL DECRETO-LEY 28/2020 Y LA LEY 10/2021, DE TRABAJO A DISTANCIA

<p><b>Artículo 15. Aplicación de la normativa preventiva en el trabajo a distancia.</b></p>	Sin modificaciones.
<p><b>Artículo 16. Evaluación de riesgos y planificación de la actividad preventiva.</b></p> <p>1. La evaluación de riesgos y la planificación de la actividad preventiva del trabajo a distancia deberán tener en cuenta los riesgos característicos de esta modalidad de trabajo, poniendo especial atención en los factores psicosociales, ergonómicos y organizativos. En particular, deberá tenerse en cuenta la distribución de la jornada, los tiempos de disponibilidad y la garantía de los descansos y desconexiones durante la jornada. La evaluación de riesgos únicamente debe alcanzar a la zona habilitada para la prestación de servicios, no extendiéndose al resto de zonas de la vivienda o del lugar elegido para el desarrollo del trabajo a distancia.</p> <p>2. La empresa deberá obtener toda la información acerca de los riesgos a los que está expuesta la persona que trabaja a distancia mediante una metodología que ofrezca confianza respecto de sus resultados, y prever las medidas de protección que resulten más adecuadas en cada caso. Cuando la obtención de dicha información exigiera la visita por parte de quien tuviera competencias en materia preventiva al lugar en el que, conforme a lo recogido en el acuerdo al que se refiere el artículo 7, se desarrolla el trabajo a distancia, deberá emitirse informe escrito que justifique dicho extremo que se entregará a la persona trabajadora y a las delegadas y delegados de prevención. La referida visita requerirá, en cualquier caso, el permiso de la persona trabajadora, de tratarse de su domicilio o del de una tercera persona física. De no concederse dicho permiso, el desarrollo de la actividad</p>	<p><b>Artículo 16. Evaluación de riesgos y planificación de la actividad preventiva.</b></p> <p>1. La evaluación de riesgos y la planificación de la actividad preventiva del trabajo a distancia deberán tener en cuenta los riesgos característicos de esta modalidad de trabajo, poniendo especial atención en los factores psicosociales, ergonómicos y organizativos <u>y de accesibilidad del entorno laboral efectivo</u>. En particular, deberá tenerse en cuenta la distribución de la jornada, los tiempos de disponibilidad y la garantía de los descansos y desconexiones durante la jornada. La evaluación de riesgos únicamente debe alcanzar a la zona habilitada para la prestación de servicios, no extendiéndose al resto de zonas de la vivienda o del lugar elegido para el desarrollo del trabajo a distancia.</p> <p>2. La empresa deberá obtener toda la información acerca de los riesgos a los que está expuesta la persona que trabaja a distancia mediante una metodología que ofrezca confianza respecto de sus resultados, y prever las medidas de protección que resulten más adecuadas en cada caso. Cuando la obtención de dicha información exigiera la visita por parte de quien tuviera competencias en materia preventiva al lugar en el que, conforme a lo recogido en el acuerdo al que se refiere el artículo 7, se desarrolla el trabajo a distancia, deberá emitirse informe escrito que justifique dicho extremo que se entregará a la persona trabajadora y a las delegadas y delegados de prevención. La referida visita requerirá, en cualquier caso, el permiso de la persona trabajadora, de tratarse de su domicilio o del de una tercera persona física. De no concederse dicho permiso, el desarrollo de la actividad</p>

## CUADRO COMPARATIVO ENTRE EL REAL DECRETO-LEY 28/2020 Y LA LEY 10/2021, DE TRABAJO A DISTANCIA

preventiva por parte de la empresa podrá efectuarse en base a la determinación de los riesgos que se derive de la información recabada de la persona trabajadora según las instrucciones del servicio de prevención.	preventiva por parte de la empresa podrá efectuarse en base a la determinación de los riesgos que se derive de la información recabada de la persona trabajadora según las instrucciones del servicio de prevención.
<b>Artículo 17. Derecho a la intimidad y a la protección de datos.</b>	Sin modificaciones.
<b>Artículo 18. Derecho a la desconexión digital.</b>	Sin modificaciones.
<b>Artículo 19. Derechos colectivos de las personas que trabajan a distancia.</b>	Sin modificaciones.
<b>Artículo 20. Protección de datos y seguridad de la información.</b>	Sin modificaciones.
<b>Artículo 21. Condiciones e instrucciones de uso y conservación de equipos o útiles informáticos.</b>	Sin modificaciones.
<b>Artículo 22. Facultades de control empresarial.</b> La empresa podrá adoptar las medidas que estime más oportunas de vigilancia y control para verificar el cumplimiento por la persona trabajadora de sus obligaciones y deberes laborales, incluida la utilización de medios telemáticos, guardando en su adopción y aplicación la consideración debida a su dignidad y teniendo en cuenta, en su caso, la capacidad real de los trabajadores con discapacidad.	<b>Artículo 22. Facultades de control empresarial.</b> La empresa podrá adoptar las medidas que estime más oportunas de vigilancia y control para verificar el cumplimiento por la persona trabajadora de sus obligaciones y deberes laborales, incluida la utilización de medios telemáticos, guardando en su adopción y aplicación la consideración debida a su dignidad y teniendo en cuenta, en su caso, <u>sus circunstancias personales, como la concurrencia de una discapacidad.</u>
<b>DISPOSICIONES ADICIONALES:</b>	
<b>Disposición adicional primera. El trabajo a distancia en la negociación colectiva.</b>	Sin modificaciones.

## CUADRO COMPARATIVO ENTRE EL REAL DECRETO-LEY 28/2020 Y LA LEY 10/2021, DE TRABAJO A DISTANCIA

<p><b>Disposición adicional segunda. Personal laboral al servicio de las Administraciones Públicas.</b> Las previsiones contenidas en el presente real decreto-ley no serán de aplicación al personal laboral al servicio de las Administraciones Públicas, que se regirá en esta materia por su normativa específica.</p>	Sin modificaciones.
<p><b>Disposición adicional tercera. Prórroga de la vigencia del artículo 6 del Real Decreto-ley 8/2020, de 17 de marzo, de medidas urgentes extraordinarias para hacer frente al impacto económico y social del COVID-19.</b> El artículo 6 del Real Decreto-ley 8/2020, de 17 de marzo, en el que se regula el Plan MECUIDA, permanecerá vigente hasta el 31 de enero de 2021.</p>	<p><b><u>Disposición adicional tercera. Domicilio a efectos de considerar la Autoridad Laboral competente y los servicios y programas públicos de fomento de empleo aplicables.</u></b> <u>En el trabajo a distancia, se considerará como domicilio de referencia a efectos de considerar la Autoridad Laboral competente y los servicios y programas públicos de fomento del empleo aplicables, aquel que figure como tal en el contrato de trabajo y, en su defecto, el domicilio de la empresa o del centro o lugar físico de trabajo.</u></p>
<p><b>Disposición adicional cuarta. Consideración como contingencia profesional derivada de accidente de trabajo a las enfermedades padecidas por el personal que presta servicio en centros sanitarios o socio-sanitarios como consecuencia del contagio del virus SARS-CoV2 durante el estado de alarma.</b></p>	Sin modificaciones.
<p><b>Disposición adicional quinta. Convenios de colaboración entre las entidades gestoras de la Seguridad Social, las comunidades autónomas y el Instituto Nacional de Gestión Sanitaria para el control y seguimiento de la incapacidad temporal.</b></p>	Sin modificaciones.
<p><b>Disposición adicional sexta. Régimen fiscal aplicable a la final de la «UEFA Women's Champions League 2020».</b></p>	Sin modificaciones.

## CUADRO COMPARATIVO ENTRE EL REAL DECRETO-LEY 28/2020 Y LA LEY 10/2021, DE TRABAJO A DISTANCIA

<b>Disposición adicional séptima. Tipo impositivo aplicable del Impuesto sobre el Valor Añadido a las entregas, importaciones y adquisiciones intracomunitarias de bienes necesarios para combatir los efectos del COVID-19.</b>	Sin modificaciones.
	<b>Disposición adicional octava. Profesorado de formación profesional.</b> <u>Se habilita a las administraciones educativas para que, en tanto no se complete el desarrollo reglamentario previsto en el artículo 95, apartados 2, 3 y 4, de la Ley Orgánica 2/2006, de 3 de mayo, de Educación, puedan realizar selección de funcionarios de carrera de las convocatorias en curso derivadas de las ofertas de empleo público anteriores a la entrada en vigor de la Ley Orgánica 3/2020, de 29 de diciembre, por la que se modifica la Ley Orgánica 2/2006, de 3 de mayo, de Educación, en el Cuerpo de Profesores Técnicos de Formación Profesional, así como nombramientos de personal interino en ese Cuerpo, con los requisitos que existían para el mismo.</u>
<b>DISPOSICIONES TRANSITORIAS</b>	
<b>Disposición transitoria primera. Situaciones de trabajo a distancia existentes a la entrada en vigor del real decreto-ley.</b>	Sin modificaciones.
<b>Disposición transitoria segunda. Personal laboral al servicio de las Administraciones Públicas.</b> Hasta que se apruebe la normativa prevista en la disposición adicional segunda, se mantendrá en vigor para el personal laboral al servicio de las Administraciones Públicas lo previsto por el artículo 13 del texto refundido de la Ley del Estatuto de los Trabajadores en la redacción vigente antes de la entrada en vigor del presente real decreto-ley.	<b>Disposición transitoria segunda. Irretroactividad.</b> <u>Las infracciones en el orden social cometidas con anterioridad a la entrada en vigor del apartado dos de la disposición final primera de la presente Ley se sancionarán conforme a las cuantías sancionatorias previstas con anterioridad a dicha fecha.</u>



## CUADRO COMPARATIVO ENTRE EL REAL DECRETO-LEY 28/2020 Y LA LEY 10/2021, DE TRABAJO A DISTANCIA

<b>Disposición transitoria tercera. Trabajo a distancia como medida de contención sanitaria derivada de la COVID-19.</b>	Sin modificaciones.
<b>Disposición transitoria cuarta. Procedimientos para el reconocimiento del ingreso mínimo vital iniciados antes de la entrada en vigor del presente real decreto-ley en los que no se haya dictado resolución expresa.</b>	Sin modificaciones.
<b>DISPOSICIONES FINALES</b>	
<p><b>Disposición final primera. Modificación del texto refundido de la Ley sobre Infracciones y Sanciones en el Orden Social, aprobado por el Real Decreto Legislativo 5/2000, de 4 de agosto.</b></p> <p>Se modifica el apartado 1 del artículo 7 del texto refundido de la Ley sobre Infracciones y Sanciones en el Orden Social, aprobado por el Real Decreto Legislativo 5/2000, de 4 de agosto, con la siguiente redacción:</p> <p>«1. No formalizar por escrito el contrato de trabajo, cuando este requisito sea exigible o lo haya solicitado la persona trabajadora, o no formalizar el acuerdo de trabajo a distancia en los términos y con los requisitos legal y convencionalmente previstos.»</p>	<p><b>Disposición final primera. Modificación del texto refundido de la Ley sobre Infracciones y Sanciones en el Orden Social, aprobado por el Real Decreto Legislativo 5/2000, de 4 de agosto.</b></p> <p>Uno. Se modifica el apartado 1 del artículo 7 del texto refundido de la Ley sobre Infracciones y Sanciones en el Orden Social, aprobado por el Real Decreto Legislativo 5/2000, de 4 de agosto, con la siguiente redacción:</p> <p>«1. No formalizar por escrito el contrato de trabajo, cuando este requisito sea exigible o lo haya solicitado la persona trabajadora, o no formalizar el acuerdo de trabajo a distancia en los términos y con los requisitos legal y convencionalmente previstos.»</p> <p><u>Dos. Se modifica el artículo 40 del texto refundido de la Ley sobre Infracciones y Sanciones en el Orden Social, aprobado por Real Decreto Legislativo 5/2000, de 4 de agosto, que queda redactado de la siguiente manera:</u></p> <p><u>«Artículo 40. Cuantía de las sanciones.</u></p> <p><u>1. Las infracciones en materia de relaciones laborales y empleo, en materia de Seguridad Social, sin perjuicio de lo dispuesto en el apartado 3 siguiente, en materia de movimientos migratorios y trabajo de extranjeros, en materia de empresas de trabajo temporal y empresas usuarias, excepto las</u></p>

## CUADRO COMPARATIVO ENTRE EL REAL DECRETO-LEY 28/2020 Y LA LEY 10/2021, DE TRABAJO A DISTANCIA

	<p><u>que se refieran a materias de prevención de riesgos laborales, que quedarán encuadradas en el apartado 2 de este artículo, así como las infracciones por obstrucción se sancionarán: a) Las leves, en su grado mínimo, con multas de 70 a 150 euros; en su grado medio, de 151 a 370 euros; y en su grado máximo, de 371 a 750 euros.</u></p> <p><u>b) Las graves con multa, en su grado mínimo, de 751 a 1.500 euros, en su grado medio de 1.501 a 3.750 euros; y en su grado máximo de 3.751 a 7.500 euros.</u></p> <p><u>c) Las muy graves con multa, en su grado mínimo, de 7.501 a 30.000 euros; en su grado medio de 30.001 a 120.005 euros; y en su grado máximo de 120.006 euros a 225.018 euros.</u></p> <p><u>d) Las infracciones señaladas en los artículos 22.3, 23.1.b) y 23.1.k) se sancionarán:</u></p> <p><u>1.º La infracción grave del artículo 22.3 se sancionará con la multa siguiente: en su grado mínimo, con multa del 50 al 65 por ciento del importe de las cuotas de Seguridad Social y demás conceptos de recaudación conjunta no ingresados, incluyendo recargos, intereses y costas; en su grado medio, con multa del 65,01 al 80 por ciento; y en su grado máximo, con multa del 80,01 al 100 por ciento.</u></p> <p><u>2.º La infracción muy grave del artículo 23.1.b) se sancionará con la multa siguiente: en su grado mínimo, con multa del 100,01 al 115 por ciento del importe de las cuotas de Seguridad Social y demás conceptos de recaudación conjunta no ingresados, incluyendo recargos, intereses y costas; en su grado medio, con multa del 115,01 al 130 por ciento; y en su grado máximo, con multa del 130,01 al 150 por ciento.</u></p> <p><u>3.º La infracción muy grave del artículo 23.1.k) se sancionará con la multa siguiente: en su grado mínimo, con multa del 100,01 al 115 por ciento del</u></p>
--	---

## CUADRO COMPARATIVO ENTRE EL REAL DECRETO-LEY 28/2020 Y LA LEY 10/2021, DE TRABAJO A DISTANCIA

	<p><u>importe de las cuotas de Seguridad Social no ingresadas y descontadas a los trabajadores o del exceso del descuento previsto legalmente, incluyendo recargos, intereses y costas; en su grado medio, con multa del 115,01 al 130 por ciento; y en su grado máximo, con multa del 130,01 al 150 por ciento.</u></p> <p><u>e) Las infracciones señaladas en los artículos 22.2, 22.7 a), 22.16 y 23.1.a) se sancionarán: 1.º La infracción grave de los artículos 22.2, 22.7 a) y 22.16 se sancionará con la multa siguiente: en su grado mínimo, de 3.750 a 7.500 euros; en su grado medio, de 7.501 a 9.600 euros y, en su grado máximo, de 9.601 a 12.000 euros.</u></p> <p><u>2.º La infracción muy grave del artículo 23.1.a) se sancionará con la multa siguiente: en su grado mínimo, de 12.001 a 30.000 euros; en su grado medio, de 30.001 a 120.005 euros y, en su grado máximo, de 120.006 a 225.018 euros. No obstante, cuando con ocasión de una misma actuación de inspección se detecten varias infracciones de las contempladas en este apartado, la sanción que en su caso se proponga para cada una de ellas, graduada conforme a los criterios contenidos en el artículo 39.2 que procedan, se incrementará en: Un 20 por ciento en cada infracción cuando se trate de dos trabajadores, beneficiarios o solicitantes. Un 30 por ciento en cada infracción cuando se trate de tres trabajadores, beneficiarios o solicitantes. Un 40 por ciento en cada infracción cuando se trate de cuatro trabajadores, beneficiarios o solicitantes. Un 50 por ciento en cada infracción cuando se trate de cinco o más trabajadores, beneficiarios o solicitantes. En ningún caso, la cuantía correspondiente a la infracción prevista en el artículo 22.2 podrá exceder de 12.000 euros, ni la prevista en el artículo 23.1.a) podrá exceder de 225.018 euros para cada una de las infracciones.</u></p>
--	---

## CUADRO COMPARATIVO ENTRE EL REAL DECRETO-LEY 28/2020 Y LA LEY 10/2021, DE TRABAJO A DISTANCIA

	<p><u>f) Cuando la actuación inspectora de la que se derive la obstrucción fuera dirigida a la comprobación de la situación de alta de los trabajadores que presten servicios en una empresa y el incumplimiento de las obligaciones del empresario pudiera dar lugar a la comisión de las infracciones tipificadas en los artículos 22.2 y 23.1.a), las infracciones por obstrucción se sancionarán:</u></p> <p><u>1.º Las calificadas como graves: en su grado mínimo, con multa de 3.750 a 7.500 euros; en su grado medio, de 7.501 a 9.600 euros y, en su grado máximo, de 9.601 a 12.000 euros. 2.º Las calificadas como muy graves: en su grado mínimo, con una multa de 12.001 a 30.000 euros; en su grado medio, de 30.001 a 120.005 euros y, en su grado máximo, de 120.006 a 225.018 euros. Las sanciones impuestas por las infracciones muy graves tipificadas en las letras d), e) y f) del apartado 1 del artículo 16, y en las letras a) y h) del apartado 1 del artículo 23, así como las sanciones por obstrucción calificadas como muy graves en el párrafo anterior, una vez firmes, se harán públicas en la forma que se prevea reglamentariamente.</u></p> <p><u>2. Las infracciones en materia de prevención de riesgos laborales se sancionarán: a) Las leves, en su grado mínimo, con multa de 45 a 485 euros; en su grado medio, de 486 a 975 euros; y en su grado máximo, de 976 a 2.450 euros. b) Las graves con multa, en su grado mínimo, de 2.451 a 9.830 euros; en su grado medio, de 9.831 a 24.585 euros; y en su grado máximo, de 24.586 a 49.180 euros. c) Las muy graves con multa, en su grado mínimo, de 49.181 a 196.745 euros; en su grado medio, de 196.746 a 491.865 euros; y en su grado máximo, de 491.866 a 983.736 euros.</u></p> <p><u>Las sanciones impuestas por infracciones muy graves, una vez firmes, se harán públicas en la forma que se determine reglamentariamente. Las infracciones, por faltas graves y muy graves de las entidades especializadas que actúen</u></p>
--	--

## CUADRO COMPARATIVO ENTRE EL REAL DECRETO-LEY 28/2020 Y LA LEY 10/2021, DE TRABAJO A DISTANCIA

	<p><u>como servicios de prevención ajenos a las empresas, de las personas o entidades que desarrollen la actividad de auditoría del sistema de prevención de las empresas y de las entidades acreditadas para desarrollar o certificar la formación en materia de prevención de riesgos laborales, podrán dar lugar, además de a las multas previstas en este artículo, a la cancelación de la acreditación otorgada por la autoridad laboral.</u></p> <p><u>3. Las sanciones en materia de Seguridad Social cuando se deriven de actas de infracción y liquidación que se refieran a los mismos hechos y se practiquen simultáneamente, se reducirán automáticamente al 50 por ciento de su cuantía si el sujeto infractor manifiesta su conformidad con la liquidación practicada, ingresando su importe en el plazo precedente. Esta reducción automática solo podrá aplicarse en el supuesto de que la cuantía de la liquidación supere la de la sanción propuesta inicialmente.</u></p> <p><u>4. Las infracciones en materia de cooperativas se sancionarán: a) Las leves, con multa de 450 a 905 euros. b) Las graves, con multa de 906 a 4.545 euros. c) Las muy graves, con multa de 4.546 a 45.504 euros.»</u></p>
<b>Disposición final segunda. Modificación de la Ley 36/2011, de 10 de octubre, reguladora de la jurisdicción social.</b>	Sin modificaciones.
<b>Disposición final tercera. Modificación del texto refundido de la Ley del Estatuto de los Trabajadores aprobado por el Real Decreto Legislativo 2/2015, de 23 de octubre.</b>	Sin modificaciones.
<b>Disposición final cuarta. Modificación de la Ley 47/2003, de 26 de noviembre, General Presupuestaria.</b>	Sin modificaciones.

## CUADRO COMPARATIVO ENTRE EL REAL DECRETO-LEY 28/2020 Y LA LEY 10/2021, DE TRABAJO A DISTANCIA

<b>Disposición final quinta. Modificación de la Ley 59/2003, de 19 de diciembre, de firma electrónica.</b>	Sin modificaciones.
<b>Disposición final sexta. Modificación de la disposición transitoria primera de la Ley 13/2011, de 27 de mayo, de regulación del juego.</b>	Sin modificaciones.
<b>Disposición final séptima. Modificación de la Ley 3/2013, de 4 de junio, de creación de la Comisión Nacional de los Mercados y de la Competencia.</b>	Sin modificaciones.
<b>Disposición final octava. Modificación de la Ley 38/2015, de 29 de septiembre, del sector ferroviario.</b>	Sin modificaciones.
<b>Disposición final novena. Modificación de la Ley 39/2015, de 1 de octubre, del Procedimiento Administrativo Común de las Administraciones Públicas.</b>	Sin modificaciones.
<b>Disposición final décima. Modificación del Real Decreto-ley 6/2020, de 10 de marzo, por el que se adoptan determinadas medidas urgentes en el ámbito económico y para la protección de la salud pública.</b>	Sin modificaciones.
<b>Disposición final undécima. Modificación del Real Decreto-ley 20/2020, de 29 de mayo, por el que se establece el ingreso mínimo vital.</b> Uno. Se modifican los apartados 1 y 2 del artículo 7, que pasan a tener la siguiente redacción: «Artículo 7. Requisitos de acceso. 1. Todas las personas beneficiarias, estén o no integradas en una unidad de convivencia, deberán cumplir los siguientes requisitos: a) Tener residencia legal y efectiva en España y haberla tenido de forma continuada e ininterrumpida durante al menos el año inmediatamente anterior	<b>Disposición final undécima. Modificación del Real Decreto-ley 20/2020, de 29 de mayo, por el que se establece el ingreso mínimo vital.</b> Uno. Se modifican los apartados 1 y 2 del artículo 7, que pasan a tener la siguiente redacción: «Artículo 7. Requisitos de acceso. 1. Todas las personas beneficiarias, estén o no integradas en una unidad de convivencia, deberán cumplir los siguientes requisitos: a) Tener residencia legal y efectiva en España y haberla tenido de forma continuada e ininterrumpida durante al menos el año inmediatamente anterior

## CUADRO COMPARATIVO ENTRE EL REAL DECRETO-LEY 28/2020 Y LA LEY 10/2021, DE TRABAJO A DISTANCIA

<p>a la fecha de presentación de la solicitud. No se exigirá este plazo respecto de:</p> <p>1.º Los menores incorporados a la unidad de convivencia por nacimiento, adopción, guarda con fines de adopción o acogimiento familiar permanente.</p> <p>2.º Las personas víctimas de trata de seres humanos y de explotación sexual</p> <p>3.º Las mujeres víctimas de violencia de género. A efectos del mantenimiento del derecho a esta prestación, se entenderá que una persona tiene su residencia habitual en España aun cuando haya tenido estancias en el extranjero, siempre que estas no superen los noventa días naturales a lo largo de cada año natural o cuando la ausencia del territorio español esté motivada por causas de enfermedad debidamente justificadas.</p> <p>b) Encontrarse en situación de vulnerabilidad económica por carecer de rentas, ingresos o patrimonio suficientes, en los términos establecidos en el artículo 8.</p> <p>c) Haber solicitado las pensiones y prestaciones públicas vigentes que se determinen reglamentariamente, a las que pudieran tener derecho. En todo caso, quedan exceptuados los salarios sociales, rentas mínimas de inserción o ayudas análogas de asistencia social concedidas por las comunidades autónomas.</p> <p>2. Las personas beneficiarias a las que se refiere el artículo 4.1.b), que sean menores de 30 años en la fecha de la solicitud, deberán haber tenido residencia legal y efectiva en España, y haber vivido de forma independiente, durante al menos los tres años inmediatamente anteriores a la indicada fecha. Se entenderá que una persona ha vivido de forma independiente siempre que acredite que su domicilio ha sido distinto al de sus progenitores, tutores o acogedores durante los tres años inmediatamente anteriores a la solicitud, y en dicho periodo hubiere permanecido durante al menos doce meses, continuados o no, en situación de alta en cualquiera de los regímenes que integran</p>	<p>a la fecha de presentación de la solicitud. No se exigirá este plazo respecto de:</p> <p>1.º Los menores incorporados a la unidad de convivencia por nacimiento, adopción, guarda con fines de adopción o acogimiento familiar permanente.</p> <p>2.º Las personas víctimas de trata de seres humanos y de explotación sexual</p> <p>3.º Las mujeres víctimas de violencia de género. A efectos del mantenimiento del derecho a esta prestación, se entenderá que una persona tiene su residencia habitual en España aun cuando haya tenido estancias en el extranjero, siempre que estas no superen los noventa días naturales a lo largo de cada año natural o cuando la ausencia del territorio español esté motivada por causas de enfermedad debidamente justificadas.</p> <p>b) Encontrarse en situación de vulnerabilidad económica por carecer de rentas, ingresos o patrimonio suficientes, en los términos establecidos en el artículo 8.</p> <p>c) Haber solicitado las pensiones y prestaciones públicas vigentes que se determinen reglamentariamente, a las que pudieran tener derecho. En todo caso, quedan exceptuados los salarios sociales, rentas mínimas de inserción o ayudas análogas de asistencia social concedidas por las comunidades autónomas.</p> <p>2. Las personas beneficiarias a las que se refiere el artículo 4.1.b), que sean menores de 30 años en la fecha de la solicitud, deberán haber tenido residencia legal y efectiva en España, y haber vivido de forma independiente, durante al menos los tres años inmediatamente anteriores a la indicada fecha. Se entenderá que una persona ha vivido de forma independiente siempre que acredite que su domicilio ha sido distinto al de sus progenitores, tutores o acogedores durante los tres años inmediatamente anteriores a la solicitud, y en dicho periodo hubiere permanecido durante al menos doce meses, continuados o no, en situación de alta en cualquiera de los regímenes que integran</p>
--	--

CUADRO COMPARATIVO ENTRE EL REAL DECRETO-LEY 28/2020 Y LA LEY 10/2021, DE TRABAJO A DISTANCIA

<p>el sistema de la Seguridad Social, incluido el de Clases Pasivas del Estado, o en una mutualidad de previsión social alternativa al Régimen Especial de la Seguridad Social de los Trabajadores por Cuenta Propia o Autónomos. Este requisito no se exigirá a las personas que por ser víctimas de violencia de género hayan abandonado su domicilio habitual, a las que hayan iniciado los trámites de separación o divorcio o a las que se encuentren en otras circunstancias que puedan determinarse reglamentariamente.»</p> <p>Dos. Se modifican los apartados 4, 5, 6 y 7, y se introduce un nuevo apartado 8 en el artículo 19, con la siguiente redacción:</p> <p>«4. La existencia de la unidad de convivencia se acreditará con el libro de familia, certificado del registro civil, y con los datos obrantes en los Padrones municipales relativos a los inscritos en la misma vivienda. A estos efectos el Instituto Nacional de la Seguridad Social tendrá acceso a la base de datos de coordinación de los Padrones municipales del Instituto Nacional de Estadística para la confirmación de los requisitos exigidos. No obstante, cuando de la misma no pueda deducirse la coincidencia con los datos que se hayan hecho constar en la solicitud de la prestación se solicitará la aportación del correspondiente certificado de empadronamiento, histórico y colectivo del período requerido en cada supuesto, referidos a los domicilios donde residen o han residido los miembros de la unidad de convivencia, expedido por el Ayuntamiento en virtud de lo establecido en el artículo 83.3 del Reglamento de Población y Demarcación Territorial de las Entidades Locales. Tanto los datos obtenidos del Instituto Nacional de Estadística como, en su caso, el certificado de empadronamiento citado, servirán igualmente para acreditar la existencia de la unidad de convivencia a que se refiere el artículo 6.2.c) o de que el solicitante a que se refiere el artículo 4.1.b) vive solo o compartiendo domicilio con una unidad de convivencia de la que no forma parte.</p>	<p>el sistema de la Seguridad Social, incluido el de Clases Pasivas del Estado, o en una mutualidad de previsión social alternativa al Régimen Especial de la Seguridad Social de los Trabajadores por Cuenta Propia o Autónomos. Este requisito no se exigirá a las personas que por ser víctimas de violencia de género hayan abandonado su domicilio habitual, a las que hayan iniciado los trámites de separación o divorcio o a las que se encuentren en otras circunstancias que puedan determinarse reglamentariamente.»</p> <p>Dos. Se modifican los apartados 4, 5, 6 y 7, y se introduce un nuevo apartado 8 en el artículo 19, con la siguiente redacción:</p> <p>«4. La existencia de la unidad de convivencia se acreditará con el libro de familia, certificado del registro civil, y con los datos obrantes en los Padrones municipales relativos a los inscritos en la misma vivienda. A estos efectos el Instituto Nacional de la Seguridad Social tendrá acceso a la base de datos de coordinación de los Padrones municipales del Instituto Nacional de Estadística para la confirmación de los requisitos exigidos. No obstante, cuando de la misma no pueda deducirse la coincidencia con los datos que se hayan hecho constar en la solicitud de la prestación se solicitará la aportación del correspondiente certificado de empadronamiento, histórico y colectivo del período requerido en cada supuesto, referidos a los domicilios donde residen o han residido los miembros de la unidad de convivencia, expedido por el Ayuntamiento en virtud de lo establecido en el artículo 83.3 del Reglamento de Población y Demarcación Territorial de las Entidades Locales. Tanto los datos obtenidos del Instituto Nacional de Estadística como, en su caso, el certificado de empadronamiento citado, servirán igualmente para acreditar la existencia de la unidad de convivencia a que se refiere el artículo 6.2.c) o de que el solicitante a que se refiere el artículo 4.1.b) vive solo o compartiendo domicilio con una unidad de convivencia de la que no forma parte.</p>
---	---



## CUADRO COMPARATIVO ENTRE EL REAL DECRETO-LEY 28/2020 Y LA LEY 10/2021, DE TRABAJO A DISTANCIA

<p>A los efectos de los datos relativos al Padrón municipal de conformidad con lo previsto en los párrafos anteriores, no se requerirá el consentimiento de las personas empadronadas en el domicilio del solicitante. La existencia de pareja de hecho se acreditará mediante certificación de la inscripción en alguno de los registros específicos existentes en las comunidades autónomas o ayuntamientos del lugar de residencia o documento público en el que conste la constitución de dicha pareja. Tanto la mencionada inscripción como la formalización del correspondiente documento público deberán haberse producido con una antelación mínima de dos años con respecto a la fecha de la solicitud de la prestación. El inicio de los trámites de separación o divorcio, o su existencia, se acreditará con la presentación de la demanda o con la correspondiente resolución judicial.</p> <p>5. La acreditación de haber vivido de forma independiente respecto a los progenitores, tutores o acogedores, durante al menos tres años conforme lo previsto en el artículo 7.2, se efectuará mediante los datos facilitados por el Instituto Nacional de Estadística o, en su caso, el certificado de empadronamiento histórico y colectivo en el que consten todas las personas empadronadas en el domicilio del solicitante durante dicho periodo, de conformidad con lo previsto en el apartado 4. A los efectos de los datos relativos al padrón municipal de conformidad con lo previsto en el apartado anterior, no se requerirá el consentimiento de las personas empadronadas en el domicilio del solicitante.</p> <p>6. La condición de víctima de violencia de género se acreditará por cualquiera de los medios establecidos en el artículo 23 de la Ley Orgánica 1/2004, de 28 de diciembre, de Medidas de Protección Integral contra la Violencia de Género. La condición de víctima de trata de seres humanos y de explotación sexual se acreditará a través de un informe emitido por los servicios públicos</p>	<p>A los efectos de los datos relativos al Padrón municipal de conformidad con lo previsto en los párrafos anteriores, no se requerirá el consentimiento de las personas empadronadas en el domicilio del solicitante. La existencia de pareja de hecho se acreditará mediante certificación de la inscripción en alguno de los registros específicos existentes en las comunidades autónomas o ayuntamientos del lugar de residencia o documento público en el que conste la constitución de dicha pareja. Tanto la mencionada inscripción como la formalización del correspondiente documento público deberán haberse producido con una antelación mínima de dos años con respecto a la fecha de la solicitud de la prestación. El inicio de los trámites de separación o divorcio, o su existencia, se acreditará con la presentación de la demanda o con la correspondiente resolución judicial.</p> <p>5. La acreditación de haber vivido de forma independiente respecto a los progenitores, tutores o acogedores, durante al menos tres años conforme lo previsto en el artículo 7.2, se efectuará mediante los datos facilitados por el Instituto Nacional de Estadística o, en su caso, el certificado de empadronamiento histórico y colectivo en el que consten todas las personas empadronadas en el domicilio del solicitante durante dicho periodo, de conformidad con lo previsto en el apartado 4. A los efectos de los datos relativos al padrón municipal de conformidad con lo previsto en el apartado anterior, no se requerirá el consentimiento de las personas empadronadas en el domicilio del solicitante.</p> <p>6. La condición de víctima de violencia de género se acreditará por cualquiera de los medios establecidos en el artículo 23 de la Ley Orgánica 1/2004, de 28 de diciembre, de Medidas de Protección Integral contra la Violencia de Género. La condición de víctima de trata de seres humanos y de explotación sexual se acreditará a través de un informe emitido por los servicios públicos</p>
--	--

## CUADRO COMPARATIVO ENTRE EL REAL DECRETO-LEY 28/2020 Y LA LEY 10/2021, DE TRABAJO A DISTANCIA

<p>encargados de la atención integral a estas víctimas o por los servicios sociales, así como por cualquier otro medio de acreditación que se determine reglamentariamente.</p> <p>7. Los requisitos de ingresos y patrimonio establecidos en el presente real decreto-ley, para el acceso y mantenimiento de la prestación económica de ingreso mínimo vital, se realizará por la entidad gestora conforme a la información que se recabe por medios telemáticos de la Agencia Estatal de Administración Tributaria y en las Haciendas Tributarias Forales de Navarra y de los territorios históricos del País Vasco. A tales efectos, se tomará como referencia la información que conste en esas Haciendas Públicas respecto del ejercicio anterior a aquel en el que se realiza esa actividad de reconocimiento o control, o en su defecto, la información que conste más actualizada en dichas administraciones públicas. En su solicitud, cada interesado autorizará expresamente a la administración que tramita su solicitud para que recabe sus datos tributarios de la Agencia Estatal de Administración Tributaria, de los órganos competentes de las comunidades autónomas, de la Hacienda Foral de Navarra o diputaciones forales del País Vasco y de la Dirección General del Catastro Inmobiliario, conforme al artículo 95.1.k) de la Ley 58/2003, de 17 de diciembre, General Tributaria o, en su caso, en la normativa foral aplicable. Lo dispuesto en el párrafo anterior se entiende sin perjuicio de la cesión de datos tributarios legalmente prevista con ocasión de la colaboración en el descubrimiento de fraudes en la obtención y disfrute de prestaciones a la Seguridad Social de apartado 1.c) del citado artículo 95 de la Ley 58/2003, de 17 de diciembre, General Tributaria o, en su caso, en la normativa foral aplicable.</p> <p>8. En ningún caso será exigible al solicitante la acreditación de hechos, datos o circunstancias que la Administración de la Seguridad Social deba conocer</p>	<p>encargados de la atención integral a estas víctimas o por los servicios sociales, así como por cualquier otro medio de acreditación que se determine reglamentariamente.</p> <p>7. Los requisitos de ingresos y patrimonio establecidos en el presente real decreto-ley, para el acceso y mantenimiento de la prestación económica de ingreso mínimo vital, se realizará por la entidad gestora conforme a la información que se recabe por medios telemáticos de la Agencia Estatal de Administración Tributaria y en las Haciendas Tributarias Forales de Navarra y de los territorios históricos del País Vasco. A tales efectos, se tomará como referencia la información que conste en esas Haciendas Públicas respecto del ejercicio anterior a aquel en el que se realiza esa actividad de reconocimiento o control, o en su defecto, la información que conste más actualizada en dichas administraciones públicas. En su solicitud, cada interesado autorizará expresamente a la administración que tramita su solicitud para que recabe sus datos tributarios de la Agencia Estatal de Administración Tributaria, de los órganos competentes de las comunidades autónomas, de la Hacienda Foral de Navarra o diputaciones forales del País Vasco y de la Dirección General del Catastro Inmobiliario, conforme al artículo 95.1.k) de la Ley 58/2003, de 17 de diciembre, General Tributaria o, en su caso, en la normativa foral aplicable. Lo dispuesto en el párrafo anterior se entiende sin perjuicio de la cesión de datos tributarios legalmente prevista con ocasión de la colaboración en el descubrimiento de fraudes en la obtención y disfrute de prestaciones a la Seguridad Social de apartado 1.c) del citado artículo 95 de la Ley 58/2003, de 17 de diciembre, General Tributaria o, en su caso, en la normativa foral aplicable.</p> <p>8. En ningún caso será exigible al solicitante la acreditación de hechos, datos o circunstancias que la Administración de la Seguridad Social deba conocer</p>
---	---

## CUADRO COMPARATIVO ENTRE EL REAL DECRETO-LEY 28/2020 Y LA LEY 10/2021, DE TRABAJO A DISTANCIA

<p>por sí misma, tales como la situación del beneficiario en relación con el sistema de la Seguridad Social; o la percepción por los miembros de la unidad de convivencia de otra prestación económica que conste en el Registro de Prestaciones Sociales Públicas.»</p> <p>Tres. Se modifica el artículo 25 que pasa a tener la siguiente redacción: «Artículo 25. Tramitación.</p> <p>1. Una vez recibida la solicitud de la prestación, el órgano competente, con carácter previo a la admisión de la misma, procederá a comprobar si los beneficiarios que vivan solos o formando parte de una unidad de convivencia, en función de los datos declarados en la solicitud presentada, cumplen el requisito de vulnerabilidad previsto en el artículo 7.1.b). Frente a la resolución de inadmisión, que deberá ser dictada en el plazo de 30 días, se podrá interponer reclamación administrativa previa en materia de prestaciones de Seguridad Social, de acuerdo con lo establecido en el artículo 71 de la Ley 36/2011, de 10 de octubre, reguladora de la jurisdicción social, y cuyo objeto se limitará a conocer sobre la causa de inadmisión. La admisión de la solicitud no obstará a su desestimación si, durante la instrucción del procedimiento, la entidad gestora efectuara nuevas comprobaciones que determinaran el incumplimiento del requisito de vulnerabilidad previsto en el artículo 7.1.b).</p> <p>2. Admitida a trámite la solicitud, procederá iniciar la instrucción del procedimiento administrativo en orden a comprobar el cumplimiento de los requisitos determinantes del reconocimiento de la prestación.</p> <p>3. El Instituto Nacional de la Seguridad Social procederá a dictar resolución, y a notificar la misma a la persona solicitante, en el plazo máximo de seis meses desde la fecha de entrada en su registro de la solicitud. Transcurrido dicho plazo sin que se hubiera notificado resolución expresa, se entenderá desestimada.</p>	<p>por sí misma, tales como la situación del beneficiario en relación con el sistema de la Seguridad Social; o la percepción por los miembros de la unidad de convivencia de otra prestación económica que conste en el Registro de Prestaciones Sociales Públicas.»</p> <p>Tres. Se modifica el artículo 25 que pasa a tener la siguiente redacción: «Artículo 25. Tramitación.</p> <p>1. Una vez recibida la solicitud de la prestación, el órgano competente, con carácter previo a la admisión de la misma, procederá a comprobar si los beneficiarios que vivan solos o formando parte de una unidad de convivencia, en función de los datos declarados en la solicitud presentada, cumplen el requisito de vulnerabilidad previsto en el artículo 7.1.b). Frente a la resolución de inadmisión, que deberá ser dictada en el plazo de 30 días, se podrá interponer reclamación administrativa previa en materia de prestaciones de Seguridad Social, de acuerdo con lo establecido en el artículo 71 de la Ley 36/2011, de 10 de octubre, reguladora de la jurisdicción social, y cuyo objeto se limitará a conocer sobre la causa de inadmisión. La admisión de la solicitud no obstará a su desestimación si, durante la instrucción del procedimiento, la entidad gestora efectuara nuevas comprobaciones que determinaran el incumplimiento del requisito de vulnerabilidad previsto en el artículo 7.1.b).</p> <p>2. Admitida a trámite la solicitud, procederá iniciar la instrucción del procedimiento administrativo en orden a comprobar el cumplimiento de los requisitos determinantes del reconocimiento de la prestación.</p> <p>3. El Instituto Nacional de la Seguridad Social procederá a dictar resolución, y a notificar la misma a la persona solicitante, en el plazo máximo de seis meses desde la fecha de entrada en su registro de la solicitud. Transcurrido dicho plazo sin que se hubiera notificado resolución expresa, se entenderá desestimada. <u>En el supuesto de personas sin domicilio empadronadas al amparo</u></p>
---	--

## CUADRO COMPARATIVO ENTRE EL REAL DECRETO-LEY 28/2020 Y LA LEY 10/2021, DE TRABAJO A DISTANCIA

<p>4. En el supuesto de que con posterioridad a la solicitud el interesado no hubiera aportado la documentación a que se hubiera obligado en la declaración responsable prevista en el artículo 24.2, con carácter previo a dictar resolución la entidad gestora le requerirá a tal efecto. En este caso, quedará suspendido el procedimiento durante el plazo máximo de tres meses. Si transcurrido dicho plazo no hubiere presentado la documentación requerida, se producirá la caducidad del procedimiento.»</p> <p>Cuatro. Se modifica el artículo 33, que pasa a tener la siguiente redacción: «Artículo 33. Obligaciones de las personas beneficiarias. 1. Las personas titulares del ingreso mínimo vital estarán sujetas durante el tiempo de percepción de la prestación a las siguientes obligaciones: a) Proporcionar la documentación e información precisa en orden a la acreditación de los requisitos y la conservación de la prestación, así como para garantizar la recepción de notificaciones y comunicaciones. b) Comunicar cualquier cambio o situación que pudiera dar lugar a la modificación, suspensión o extinción de la prestación, en el plazo de treinta días naturales desde que estos se produzcan. c) Comunicar cualquier cambio de domicilio o de situación en el Padrón municipal que afecte personalmente a dichos titulares o a cualquier otro miembro que forme parte de la unidad de convivencia, en el plazo de treinta días naturales desde que se produzcan. d) Reintegrar el importe de las prestaciones indebidamente percibidas. e) Comunicar a la entidad gestora, con carácter previo, las salidas al extranjero, tanto del titular como de los miembros de la unidad de convivencia, por un período, continuado o no, superior a noventa días</p>	<p><u>de lo previsto en las correspondientes instrucciones técnicas a los Ayuntamientos sobre la gestión del Padrón municipal, las notificaciones serán efectuadas en los servicios sociales del municipio o, en su caso, en la sede o centro de la entidad en los que las personas interesadas figuren empadronadas.</u></p> <p>4. En el supuesto de que con posterioridad a la solicitud el interesado no hubiera aportado la documentación a que se hubiera obligado en la declaración responsable prevista en el artículo 24.2, con carácter previo a dictar resolución la entidad gestora le requerirá a tal efecto. En este caso, quedará suspendido el procedimiento durante el plazo máximo de tres meses. Si transcurrido dicho plazo no hubiere presentado la documentación requerida, se producirá la caducidad del procedimiento.»</p> <p>Cuatro. Se modifica el artículo 33, que pasa a tener la siguiente redacción: «Artículo 33. Obligaciones de las personas beneficiarias. 1. Las personas titulares del ingreso mínimo vital estarán sujetas durante el tiempo de percepción de la prestación a las siguientes obligaciones: a) Proporcionar la documentación e información precisa en orden a la acreditación de los requisitos y la conservación de la prestación, así como para garantizar la recepción de notificaciones y comunicaciones. b) Comunicar cualquier cambio o situación que pudiera dar lugar a la modificación, suspensión o extinción de la prestación, en el plazo de treinta días naturales desde que estos se produzcan. c) Comunicar cualquier cambio de domicilio o de situación en el Padrón municipal que afecte personalmente a dichos titulares o a cualquier otro miembro que forme parte de la unidad de convivencia, en el plazo de treinta días naturales desde que se produzcan. d) Reintegrar el importe de las prestaciones indebidamente percibidas. e) Comunicar a la entidad gestora, con carácter previo, las salidas al extranjero, tanto del titular como de los miembros de la unidad de convivencia, por un período, continuado o no, superior a noventa días</p>
---	---

## CUADRO COMPARATIVO ENTRE EL REAL DECRETO-LEY 28/2020 Y LA LEY 10/2021, DE TRABAJO A DISTANCIA

<p>naturales durante cada año natural, así como, en su caso, justificar la ausencia del territorio español de conformidad con lo previsto en el último párrafo del artículo 7.1.a). f) Presentar anualmente declaración correspondiente al Impuesto sobre la Renta de las Personas Físicas. g) Si no están trabajando y son personas mayores de edad o menores emancipadas, acreditar, dentro de los seis meses siguientes a la notificación de la resolución por la que se concede la prestación, que figuran inscritas como demandantes de empleo, salvo en los siguientes supuestos:</p> <p>1.º Estar cursando estudios reglados y ser menor de 28 años. En su caso, el plazo de seis meses para acreditar la inscripción como demandante de empleo se iniciará en la fecha en que el beneficiario cumpla 28 años edad. 2.º Tener suscrito el convenio especial regulado en el Real Decreto 615/2007, de 11 de mayo, por el que se regula la Seguridad Social de los cuidadores de las personas en situación de dependencia. 3.º Estar percibiendo una pensión contributiva de incapacidad permanente en grado de absoluta o gran invalidez, una pensión de invalidez no contributiva o una pensión de jubilación contributiva o haber cumplido los 65 años de edad. 4.º Estar afectado por una discapacidad en un grado igual o superior al 65 por ciento. 5.º Tener reconocida una situación de dependencia, conforme a lo dispuesto en la Ley 39/2006, de 14 de diciembre, de Promoción de la Autonomía Personal y Atención a las personas en situación de dependencia. La situación de demandante de empleo quedará acreditada con el documento expedido al efecto por la administración competente o mediante el acceso por parte de la entidad gestora a través de los medios electrónicos habilitados al efecto. h) En caso de compatibilizar la prestación del ingreso mínimo vital con las rentas del trabajo o la actividad económica conforme con lo previsto en el artículo 8.4, cumplir las</p>	<p>naturales durante cada año natural, así como, en su caso, justificar la ausencia del territorio español de conformidad con lo previsto en el último párrafo del artículo 7.1.a). f) Presentar anualmente declaración correspondiente al Impuesto sobre la Renta de las Personas Físicas. g) Si no están trabajando y son personas mayores de edad o menores emancipadas, acreditar, dentro de los seis meses siguientes a la notificación de la resolución por la que se concede la prestación, que figuran inscritas como demandantes de empleo, salvo en los siguientes supuestos:</p> <p>1.º Estar cursando estudios reglados y ser menor de 28 años. En su caso, el plazo de seis meses para acreditar la inscripción como demandante de empleo se iniciará en la fecha en que el beneficiario cumpla 28 años edad. 2.º Tener suscrito el convenio especial regulado en el Real Decreto 615/2007, de 11 de mayo, por el que se regula la Seguridad Social de los cuidadores de las personas en situación de dependencia. 3.º Estar percibiendo una pensión contributiva de incapacidad permanente en grado de absoluta o gran invalidez, una pensión de invalidez no contributiva o una pensión de jubilación contributiva o haber cumplido los 65 años de edad. 4.º Estar afectado por una discapacidad en un grado igual o superior al 65 por ciento. 5.º Tener reconocida una situación de dependencia, conforme a lo dispuesto en la Ley 39/2006, de 14 de diciembre, de Promoción de la Autonomía Personal y Atención a las personas en situación de dependencia. La situación de demandante de empleo quedará acreditada con el documento expedido al efecto por la administración competente o mediante el acceso por parte de la entidad gestora a través de los medios electrónicos habilitados al efecto. h) En caso de compatibilizar la prestación del ingreso mínimo vital con las rentas del trabajo o la actividad económica conforme con lo previsto en el artículo 8.4, cumplir las</p>
---	---

## CUADRO COMPARATIVO ENTRE EL REAL DECRETO-LEY 28/2020 Y LA LEY 10/2021, DE TRABAJO A DISTANCIA

<p>condiciones establecidas para el acceso y mantenimiento de dicha compatibilidad. i) Participar en las estrategias de inclusión que promueva el Ministerio de Inclusión, Seguridad Social y Migraciones, previstas en el artículo 28.1, en los términos que se establezcan. j) Cualquier otra obligación que pueda establecerse reglamentariamente. 2. Las personas integrantes de la unidad de convivencia estarán obligadas a: a) Comunicar el fallecimiento del titular. b) Poner en conocimiento de la administración cualquier hecho que distorsione el fin de la prestación otorgada. c) Presentar anualmente declaración correspondiente al Impuesto sobre la Renta de las Personas Físicas. d) Cumplir las obligaciones que el apartado anterior impone al titular y este, cualquiera que sea el motivo, no lleva a cabo. e) Si no están trabajando y son mayores de edad o menores emancipados, acreditar, dentro de los seis meses siguientes a la notificación de la resolución por la que se concede la prestación, que figuran inscritas como demandantes de empleo, con las mismas salvedades y modo de acreditación que las señaladas en el apartado anterior para las personas titulares. f) En caso de compatibilizar la prestación del ingreso mínimo vital con las rentas del trabajo o la actividad económica conforme con lo previsto en el artículo 8.4, cumplir las condiciones establecidas para el acceso y mantenimiento de dicha compatibilidad. g) Participar en las estrategias de inclusión que promueva el Ministerio de Inclusión, Seguridad Social y Migraciones, previstas en el artículo 28.1, en los términos que se establezcan. h) Cumplir cualquier otra obligación que pueda establecerse reglamentariamente.»</p> <p>Cinco. Se modifica la disposición transitoria primera, que pasa a tener la siguiente redacción: «Disposición transitoria primera. Prestaciones económicas transitorias de ingreso mínimo vital hasta el 31 de diciembre de 2021.</p>	<p>condiciones establecidas para el acceso y mantenimiento de dicha compatibilidad. i) Participar en las estrategias de inclusión que promueva el Ministerio de Inclusión, Seguridad Social y Migraciones, previstas en el artículo 28.1, en los términos que se establezcan. j) Cualquier otra obligación que pueda establecerse reglamentariamente. 2. Las personas integrantes de la unidad de convivencia estarán obligadas a: a) Comunicar el fallecimiento del titular. b) Poner en conocimiento de la administración cualquier hecho que distorsione el fin de la prestación otorgada. c) Presentar anualmente declaración correspondiente al Impuesto sobre la Renta de las Personas Físicas. d) Cumplir las obligaciones que el apartado anterior impone al titular y este, cualquiera que sea el motivo, no lleva a cabo. e) Si no están trabajando y son mayores de edad o menores emancipados, acreditar, dentro de los seis meses siguientes a la notificación de la resolución por la que se concede la prestación, que figuran inscritas como demandantes de empleo, con las mismas salvedades y modo de acreditación que las señaladas en el apartado anterior para las personas titulares. f) En caso de compatibilizar la prestación del ingreso mínimo vital con las rentas del trabajo o la actividad económica conforme con lo previsto en el artículo 8.4, cumplir las condiciones establecidas para el acceso y mantenimiento de dicha compatibilidad. g) Participar en las estrategias de inclusión que promueva el Ministerio de Inclusión, Seguridad Social y Migraciones, previstas en el artículo 28.1, en los términos que se establezcan. h) Cumplir cualquier otra obligación que pueda establecerse reglamentariamente.»</p> <p>Cinco. Se modifica la disposición transitoria primera, que pasa a tener la siguiente redacción: «Disposición transitoria primera. Prestaciones económicas transitorias de ingreso mínimo vital hasta el 31 de diciembre de 2021.</p>
--	--

## CUADRO COMPARATIVO ENTRE EL REAL DECRETO-LEY 28/2020 Y LA LEY 10/2021, DE TRABAJO A DISTANCIA

<p>1. El Instituto Nacional de la Seguridad Social reconocerá durante 2020 la prestación transitoria de ingreso mínimo vital a los actuales beneficiarios de la asignación económica por hijo o menor a cargo del sistema de la Seguridad Social que, a fecha de entrada en vigor del presente real decreto-ley, reúnan los requisitos que se exponen en los apartados siguientes, siempre que el importe de la prestación transitoria de ingreso mínimo vital sea igual o superior al importe de la asignación económica que viniera percibiendo. 2. Los requisitos para percibir la prestación transitoria serán los siguientes: a) Ser beneficiario de la asignación económica por hijo o menor a cargo sin discapacidad o con discapacidad inferior al 33 por ciento. b) Formar parte de una unidad de convivencia constituida exclusivamente por el beneficiario de una asignación económica por hijo o menor a cargo sin discapacidad o con discapacidad inferior al 33 por ciento, el otro progenitor en caso de convivencia, y los hijos o menores a cargo causantes de dicha asignación por hijo a cargo. c) Encontrarse la unidad de convivencia referida en el apartado anterior, en situación de vulnerabilidad económica por carecer de patrimonio, rentas o ingresos suficientes, en los términos establecidos en el artículo 8 del presente real decreto-ley. d) Que la asignación económica que se perciba, o la suma de todas ellas en el supuesto que sean varias las asignaciones, sea inferior al importe de la prestación de ingreso mínimo vital. 3. El Instituto Nacional de la Seguridad Social reconocerá, asimismo, la prestación transitoria de ingreso mínimo vital, cuando concurren los siguientes requisitos: a) Ser beneficiario de la asignación económica por hijo o menor a cargo sin discapacidad o con discapacidad inferior al 33 por ciento. b) Cuando el número total de convivientes que consta en las bases de datos de población disponible que el Instituto Nacional de Estadística cede periódicamente a dicha Agencia Estatal</p>	<p>1. El Instituto Nacional de la Seguridad Social reconocerá durante 2020 la prestación transitoria de ingreso mínimo vital a los actuales beneficiarios de la asignación económica por hijo o menor a cargo del sistema de la Seguridad Social que, a fecha de entrada en vigor del presente real decreto-ley, reúnan los requisitos que se exponen en los apartados siguientes, siempre que el importe de la prestación transitoria de ingreso mínimo vital sea igual o superior al importe de la asignación económica que viniera percibiendo. 2. Los requisitos para percibir la prestación transitoria serán los siguientes: a) Ser beneficiario de la asignación económica por hijo o menor a cargo sin discapacidad o con discapacidad inferior al 33 por ciento. b) Formar parte de una unidad de convivencia constituida exclusivamente por el beneficiario de una asignación económica por hijo o menor a cargo sin discapacidad o con discapacidad inferior al 33 por ciento, el otro progenitor en caso de convivencia, y los hijos o menores a cargo causantes de dicha asignación por hijo a cargo. c) Encontrarse la unidad de convivencia referida en el apartado anterior, en situación de vulnerabilidad económica por carecer de patrimonio, rentas o ingresos suficientes, en los términos establecidos en el artículo 8 del presente real decreto-ley. d) Que la asignación económica que se perciba, o la suma de todas ellas en el supuesto que sean varias las asignaciones, sea inferior al importe de la prestación de ingreso mínimo vital. 3. El Instituto Nacional de la Seguridad Social reconocerá, asimismo, la prestación transitoria de ingreso mínimo vital, cuando concurren los siguientes requisitos: a) Ser beneficiario de la asignación económica por hijo o menor a cargo sin discapacidad o con discapacidad inferior al 33 por ciento. b) Cuando el número total de convivientes que consta en las bases de datos de población disponible que el Instituto Nacional de Estadística cede periódicamente a dicha Agencia Estatal</p>
---	---

CUADRO COMPARATIVO ENTRE EL REAL DECRETO-LEY 28/2020 Y LA LEY 10/2021, DE TRABAJO A DISTANCIA

<p>de Administración Tributaria para fines de estudio y análisis, sea mayor que el número de integrantes de la unidad de convivencia prevista en el apartado 2.b), a los exclusivos efectos de lo previsto en el presente apartado 3, la unidad de convivencia estará constituida únicamente por el beneficiario de una asignación económica por hijo o menor a cargo sin discapacidad o con discapacidad inferior al 33 por ciento, el otro progenitor en caso de convivencia, y los hijos o menores a cargo causantes de dicha asignación por hijo a cargo. c) Encontrarse la unidad de convivencia referida en el apartado anterior, en situación de vulnerabilidad económica por carecer de patrimonio, rentas o ingresos suficientes, en los términos establecidos en el artículo 8 del presente real decreto-ley. Siempre que, además, la suma de las rentas e ingresos del total de convivientes no supere la cuantía mensual de la renta garantizada que les correspondería en el caso de que de constituyeran una unidad de convivencia, en los términos establecidos en el presente Real Decreto-ley. d) Que la asignación económica por hijo o menor a cargo del sistema de la Seguridad Social que se perciba, o la suma de todas ellas en el supuesto que sean varias las asignaciones, sea inferior al importe de la prestación transitoria establecida en este apartado. 4. A los exclusivos efectos de la comprobación del cumplimiento de lo previsto en la letra b) del apartado 2 y en la letra b) y segundo párrafo de la c) del apartado 3, la Agencia Estatal de Administración Tributaria, previa autorización del Instituto Nacional de Estadística, cederá, sin consentimiento de los interesados, la información relativa a la agrupación de las personas en los hogares que consta en las bases de datos de población disponible que el Instituto Nacional de Estadística cede periódicamente a dicha Agencia Estatal de Administración Tributaria para fines de estudio y análisis. Dicha información solo será utilizada por la Secretaría General de Objetivos</p>	<p>de Administración Tributaria para fines de estudio y análisis, sea mayor que el número de integrantes de la unidad de convivencia prevista en el apartado 2.b), a los exclusivos efectos de lo previsto en el presente apartado 3, la unidad de convivencia estará constituida únicamente por el beneficiario de una asignación económica por hijo o menor a cargo sin discapacidad o con discapacidad inferior al 33 por ciento, el otro progenitor en caso de convivencia, y los hijos o menores a cargo causantes de dicha asignación por hijo a cargo. c) Encontrarse la unidad de convivencia referida en el apartado anterior, en situación de vulnerabilidad económica por carecer de patrimonio, rentas o ingresos suficientes, en los términos establecidos en el artículo 8 del presente real decreto-ley. Siempre que, además, la suma de las rentas e ingresos del total de convivientes no supere la cuantía mensual de la renta garantizada que les correspondería en el caso de que de constituyeran una unidad de convivencia, en los términos establecidos en el presente Real Decreto-ley. d) Que la asignación económica por hijo o menor a cargo del sistema de la Seguridad Social que se perciba, o la suma de todas ellas en el supuesto que sean varias las asignaciones, sea inferior al importe de la prestación transitoria establecida en este apartado. 4. A los exclusivos efectos de la comprobación del cumplimiento de lo previsto en la letra b) del apartado 2 y en la letra b) y segundo párrafo de la c) del apartado 3, la Agencia Estatal de Administración Tributaria, previa autorización del Instituto Nacional de Estadística, cederá, sin consentimiento de los interesados, la información relativa a la agrupación de las personas en los hogares que consta en las bases de datos de población disponible que el Instituto Nacional de Estadística cede periódicamente a dicha Agencia Estatal de Administración Tributaria para fines de estudio y análisis. Dicha información solo será utilizada por la Secretaría General de Objetivos</p>
--	--



## CUADRO COMPARATIVO ENTRE EL REAL DECRETO-LEY 28/2020 Y LA LEY 10/2021, DE TRABAJO A DISTANCIA

y Políticas de Inclusión y Previsión Social del Ministerio de Inclusión, Seguridad Social y Migraciones, para realizar las actuaciones necesarias que permitan determinar los beneficiarios con derecho a prestaciones de ingreso mínimo vital en los términos establecidos en esta disposición transitoria. 5. A los exclusivos efectos de la comprobación del cumplimiento de lo establecido en los apartados 2.c) y 3.c) el Instituto Nacional de la Seguridad Social solicitará a la Agencia Estatal de Administración Tributaria y esta le remitirá la información estrictamente necesaria relativa a ingresos y patrimonio de las unidades de convivencia previstas en los apartados 2.b) y 3.b), que permitan determinar los beneficiarios con derecho a prestaciones de ingreso mínimo vital en los términos establecidos en esta disposición transitoria. Dicha información solo será utilizada para la finalidad indicada y el procedimiento de intercambio de información entre la Agencia Estatal de Administración Tributaria y el Instituto Nacional de la Seguridad Social sin necesidad de recabar el consentimiento de los interesados. 6. En los supuestos en que las unidades de convivencia descritas en los apartados 2.b) y 3.b) tuvieran su domicilio en la Comunidad Foral de Navarra o la del País Vasco, la referencia a la Agencia Estatal de Administración Tributaria realizada en el párrafo anterior se entenderá referida a las Haciendas Tributarias Forales de Navarra y de los territorios históricos del País Vasco, respectivamente. En estos supuestos, el reconocimiento de las prestaciones quedará supeditada a la remisión, por parte de las Haciendas Tributarias forales correspondientes, de la información necesaria para poder llevarlo a cabo. 7. Las prestaciones transitorias de ingreso mínimo vital serán incompatibles con la asignación económica por hijo o menor a cargo sin discapacidad o con discapacidad inferior al 33 por ciento, quedando esta suspendida durante la vigencia de aquellas. 8. El Instituto

y Políticas de Inclusión y Previsión Social del Ministerio de Inclusión, Seguridad Social y Migraciones, para realizar las actuaciones necesarias que permitan determinar los beneficiarios con derecho a prestaciones de ingreso mínimo vital en los términos establecidos en esta disposición transitoria. 5. A los exclusivos efectos de la comprobación del cumplimiento de lo establecido en los apartados 2.c) y 3.c) el Instituto Nacional de la Seguridad Social solicitará a la Agencia Estatal de Administración Tributaria y esta le remitirá la información estrictamente necesaria relativa a ingresos y patrimonio de las unidades de convivencia previstas en los apartados 2.b) y 3.b), que permitan determinar los beneficiarios con derecho a prestaciones de ingreso mínimo vital en los términos establecidos en esta disposición transitoria. Dicha información solo será utilizada para la finalidad indicada y el procedimiento de intercambio de información entre la Agencia Estatal de Administración Tributaria y el Instituto Nacional de la Seguridad Social sin necesidad de recabar el consentimiento de los interesados. 6. En los supuestos en que las unidades de convivencia descritas en los apartados 2.b) y 3.b) tuvieran su domicilio en la Comunidad Foral de Navarra o la del País Vasco, la referencia a la Agencia Estatal de Administración Tributaria realizada en el párrafo anterior se entenderá referida a las Haciendas Tributarias Forales de Navarra y de los territorios históricos del País Vasco, respectivamente. En estos supuestos, el reconocimiento de las prestaciones quedará supeditada a la remisión, por parte de las Haciendas Tributarias forales correspondientes, de la información necesaria para poder llevarlo a cabo. 7. Las prestaciones transitorias de ingreso mínimo vital serán incompatibles con la asignación económica por hijo o menor a cargo sin discapacidad o con discapacidad inferior al 33 por ciento, quedando esta suspendida durante la vigencia de aquellas. 8. El Instituto

CUADRO COMPARATIVO ENTRE EL REAL DECRETO-LEY 28/2020 Y LA LEY 10/2021, DE TRABAJO A DISTANCIA

<p>Nacional de la Seguridad Social notificará a los beneficiarios que cumplan los requisitos exigidos en los apartados 2 y 3 de esta disposición transitoria la resolución en la que se reconozca el derecho a la prestación transitoria correspondiente, y el derecho de opción entre el percibo de esta prestación y la asignación económica por hijo o menor a cargo que viniera percibiendo. 9. En el plazo de treinta días naturales a contar desde la notificación de la resolución de la prestación transitoria correspondiente, el interesado podrá ejercitar su derecho de opción por seguir manteniendo la asignación económica por hijo o menor a cargo. Dicha opción surtirá efectos desde la fecha de efectos económicos de la prestación transitoria correspondiente, procediéndose, en su caso, a la correspondiente regularización económica. En el supuesto de que no se ejercite el derecho de opción dentro del plazo señalado se entenderá que opta por percibir la prestación transitoria que corresponda. 10. Si, una vez reconocido el derecho a la prestación transitoria, la unidad de convivencia se modificara, se aplicará lo previsto en el presente real decreto-ley, en cuanto a la obligación de comunicación, cumplimiento de requisitos, y revisión de la prestación. En cualquier caso, la cuantía de la prestación transitoria se actualizará con efectos del día 1 de enero de 2021, tomando como referencia los ingresos anuales computables del ejercicio anterior. Cuando la variación de los ingresos anuales computables del ejercicio anterior motivara la extinción de la prestación, esta surtirá igualmente efectos a partir del día 1 de enero del año siguiente a aquel al que correspondan dichos ingresos. En otro caso, se reanudará el percibo de la asignación económica por hijo o menor a cargo, siempre que se mantengan los requisitos para ser beneficiario de esta prestación. El derecho a la prestación transitoria se extinguirá a partir de la fecha de la resolución de la solicitud de la prestación de ingreso mínimo vital o,</p>	<p>Nacional de la Seguridad Social notificará a los beneficiarios que cumplan los requisitos exigidos en los apartados 2 y 3 de esta disposición transitoria la resolución en la que se reconozca el derecho a la prestación transitoria correspondiente, y el derecho de opción entre el percibo de esta prestación y la asignación económica por hijo o menor a cargo que viniera percibiendo. 9. En el plazo de treinta días naturales a contar desde la notificación de la resolución de la prestación transitoria correspondiente, el interesado podrá ejercitar su derecho de opción por seguir manteniendo la asignación económica por hijo o menor a cargo. Dicha opción surtirá efectos desde la fecha de efectos económicos de la prestación transitoria correspondiente, procediéndose, en su caso, a la correspondiente regularización económica. En el supuesto de que no se ejercite el derecho de opción dentro del plazo señalado se entenderá que opta por percibir la prestación transitoria que corresponda. 10. Si, una vez reconocido el derecho a la prestación transitoria, la unidad de convivencia se modificara, se aplicará lo previsto en el presente real decreto-ley, en cuanto a la obligación de comunicación, cumplimiento de requisitos, y revisión de la prestación. En cualquier caso, la cuantía de la prestación transitoria se actualizará con efectos del día 1 de enero de 2021, tomando como referencia los ingresos anuales computables del ejercicio anterior. Cuando la variación de los ingresos anuales computables del ejercicio anterior motivara la extinción de la prestación, esta surtirá igualmente efectos a partir del día 1 de enero del año siguiente a aquel al que correspondan dichos ingresos. En otro caso, se reanudará el percibo de la asignación económica por hijo o menor a cargo, siempre que se mantengan los requisitos para ser beneficiario de esta prestación. El derecho a la prestación transitoria se extinguirá a partir de la fecha de la resolución de la solicitud de la prestación de ingreso mínimo vital o,</p>
--	--

## CUADRO COMPARATIVO ENTRE EL REAL DECRETO-LEY 28/2020 Y LA LEY 10/2021, DE TRABAJO A DISTANCIA

<p>en su caso, en la fecha de sus efectos económicos si esta fuera posterior. En el supuesto de que la fecha de efectos económicos fuera anterior y la cuantía de la prestación de ingreso mínimo vital fuera superior a la de la prestación transitoria se procederá, en su caso, a la correspondiente regularización.</p> <p>11. A partir del 1 de enero de 2022 la prestación transitoria devendrá en la prestación de ingreso mínimo vital, siempre que se reúnan los requisitos establecidos en el presente real decreto-ley y el interesado aporte antes del 31 de diciembre de 2021 la documentación que a tal efecto le sea requerida por el Instituto Nacional de la Seguridad Social. Para la determinación de la situación de vulnerabilidad se tendrá en cuenta el patrimonio, renta e ingresos de todos los miembros que integran la unidad de convivencia configurada en los términos previstos en el artículo 6 de esta norma. En otro caso, se reanudará el percibo de la asignación económica por hijo o menor a cargo, siempre que se mantengan los requisitos para ser beneficiario de esta prestación.</p> <p>12. Los beneficiarios de la asignación económica por hijo o menor a cargo, del sistema de la Seguridad Social, a los que no les hubiera sido notificada la resolución de reconocimiento de ninguna de las prestaciones transitorias, y cumplieran los requisitos previstos en el apartado 2 o 3 de esta disposición transitoria, podrán solicitar su reconocimiento ante el Instituto Nacional de la Seguridad Social. La prestación se reconocerá, en su caso, con efectos desde la fecha de entrada en vigor del presente real decreto-ley, siempre que se presente hasta el 31 de diciembre de 2020. En otro caso, los efectos económicos serán del día primero del mes siguiente a la presentación de la solicitud.</p> <p>13. Asimismo, el Instituto Nacional de la Seguridad Social podrá, hasta el 31 de diciembre de 2020, reconocer la prestación de ingreso mínimo vital a aquellas personas beneficiarias de alguna de las distintas rentas de inserción o</p>	<p>en su caso, en la fecha de sus efectos económicos si esta fuera posterior. En el supuesto de que la fecha de efectos económicos fuera anterior y la cuantía de la prestación de ingreso mínimo vital fuera superior a la de la prestación transitoria se procederá, en su caso, a la correspondiente regularización.</p> <p>11. A partir del 1 de enero de 2022 la prestación transitoria devendrá en la prestación de ingreso mínimo vital, siempre que se reúnan los requisitos establecidos en el presente real decreto-ley y el interesado aporte antes del 31 de diciembre de 2021 la documentación que a tal efecto le sea requerida por el Instituto Nacional de la Seguridad Social. Para la determinación de la situación de vulnerabilidad se tendrá en cuenta el patrimonio, renta e ingresos de todos los miembros que integran la unidad de convivencia configurada en los términos previstos en el artículo 6 de esta norma. En otro caso, se reanudará el percibo de la asignación económica por hijo o menor a cargo, siempre que se mantengan los requisitos para ser beneficiario de esta prestación.</p> <p>12. Los beneficiarios de la asignación económica por hijo o menor a cargo, del sistema de la Seguridad Social, a los que no les hubiera sido notificada la resolución de reconocimiento de ninguna de las prestaciones transitorias, y cumplieran los requisitos previstos en el apartado 2 o 3 de esta disposición transitoria, podrán solicitar su reconocimiento ante el Instituto Nacional de la Seguridad Social. La prestación se reconocerá, en su caso, con efectos desde la fecha de entrada en vigor del presente real decreto-ley, siempre que se presente hasta el 31 de diciembre de 2020. En otro caso, los efectos económicos serán del día primero del mes siguiente a la presentación de la solicitud.</p> <p>13. Asimismo, el Instituto Nacional de la Seguridad Social podrá, hasta el 31 de diciembre de 2020, reconocer la prestación de ingreso mínimo vital a aquellas personas beneficiarias de alguna de las distintas rentas de inserción o</p>
---	---

CUADRO COMPARATIVO ENTRE EL REAL DECRETO-LEY 28/2020 Y LA LEY 10/2021, DE TRABAJO A DISTANCIA

<p>básicas establecidas por las comunidades autónomas. Para ello, las comunidades autónomas, si han obtenido la conformidad para la remisión de los datos de sus beneficiarios al Instituto Nacional de la Seguridad Social a efectos del reconocimiento de la prestación, comunicaran al referido Instituto, a través de los protocolos telemáticos de intercambio de información habilitados al efecto, los datos necesarios para la identificación de los potenciales beneficiarios, que deberá incluir un certificado emitido por la correspondiente comunidad autónoma acreditativo de la constitución de una unidad de convivencia conforme establece el artículo 6 y del cumplimiento de los requisitos a que se refieren los artículos 4, 5 y el artículo 7 del presente real decreto-ley; así como de que se encuentran en su poder toda la documentación que pruebe el cumplimiento de dichos requisitos, a excepción de la vulnerabilidad económica a la que se refiere el artículo 8 del presente real decreto-ley, que será analizada por el Instituto Nacional de la Seguridad Social. Este certificado será suficiente para que dicha entidad gestora considere cumplidos dichos requisitos, sin perjuicio de la obligación de las Comunidades Autónomas de remitir al referido Instituto toda la documentación en el plazo máximo de seis meses a contar desde el 1 de enero de 2021 o cuando la solicite para la resolución de cualquier reclamación. En el supuesto de que se emitiese un certificado conformando la documentación y se reconociese una prestación que, posteriormente, fuera declarada indebida y no fuese posible recuperar el importe abonado, los perjuicios ocasionados serán a cargo de la comunidad autónoma certificadora. Los expedientes resueltos por el Instituto Nacional de la Seguridad Social se comunicarán a las comunidades autónomas a través de los protocolos informáticos establecidos. 14. Para la aplicación de esta disposición se podrán comenzar a realizar las operaciones</p>	<p>básicas establecidas por las comunidades autónomas. Para ello, las comunidades autónomas, si han obtenido la conformidad para la remisión de los datos de sus beneficiarios al Instituto Nacional de la Seguridad Social a efectos del reconocimiento de la prestación, comunicaran al referido Instituto, a través de los protocolos telemáticos de intercambio de información habilitados al efecto, los datos necesarios para la identificación de los potenciales beneficiarios, que deberá incluir un certificado emitido por la correspondiente comunidad autónoma acreditativo de la constitución de una unidad de convivencia conforme establece el artículo 6 y del cumplimiento de los requisitos a que se refieren los artículos 4, 5 y el artículo 7 del presente real decreto-ley; así como de que se encuentran en su poder toda la documentación que pruebe el cumplimiento de dichos requisitos, a excepción de la vulnerabilidad económica a la que se refiere el artículo 8 del presente real decreto-ley, que será analizada por el Instituto Nacional de la Seguridad Social. Este certificado será suficiente para que dicha entidad gestora considere cumplidos dichos requisitos, sin perjuicio de la obligación de las Comunidades Autónomas de remitir al referido Instituto toda la documentación en el plazo máximo de seis meses a contar desde el 1 de enero de 2021 o cuando la solicite para la resolución de cualquier reclamación. En el supuesto de que se emitiese un certificado conformando la documentación y se reconociese una prestación que, posteriormente, fuera declarada indebida y no fuese posible recuperar el importe abonado, los perjuicios ocasionados serán a cargo de la comunidad autónoma certificadora. Los expedientes resueltos por el Instituto Nacional de la Seguridad Social se comunicarán a las comunidades autónomas a través de los protocolos informáticos establecidos. 14. Para la aplicación de esta disposición se podrán comenzar a realizar las operaciones</p>
---	---

## CUADRO COMPARATIVO ENTRE EL REAL DECRETO-LEY 28/2020 Y LA LEY 10/2021, DE TRABAJO A DISTANCIA

<p>técnicas necesarias para la puesta en marcha de la prestación desde el 29 de mayo de 2020 de conformidad con lo previsto en el artículo 11.1 del presente real decreto-ley.»</p> <p>Seis. Se modifica la disposición transitoria segunda, que pasa a tener la siguiente redacción:</p> <p>«Disposición transitoria segunda. Presentación de solicitudes. Las solicitudes de acceso a la prestación económica podrán presentarse a partir del día 15 de junio de 2020. Si la solicitud se presenta antes del 1 de enero de 2021, los efectos económicos se retrotraerán al día 1 de junio de 2020 siempre que, en esta fecha, se acrediten todos los requisitos para su acceso. En caso de no cumplir los requisitos en la referida fecha los efectos económicos se fijarán el día primero del mes siguiente a aquel en que se cumplan los requisitos. Si la solicitud se presenta después del 31 de diciembre de 2020, los efectos económicos se fijarán el día primero del mes siguiente a la presentación de la solicitud, de conformidad con lo previsto en el artículo 11.1 del presente real decreto ley.»</p>	<p>técnicas necesarias para la puesta en marcha de la prestación desde el 29 de mayo de 2020 de conformidad con lo previsto en el artículo 11.1 del presente real decreto-ley.»</p> <p>Seis. Se modifica la disposición transitoria segunda, que pasa a tener la siguiente redacción:</p> <p>«Disposición transitoria segunda. Presentación de solicitudes. Las solicitudes de acceso a la prestación económica podrán presentarse a partir del día 15 de junio de 2020. Si la solicitud se presenta antes del 1 de enero de 2021, los efectos económicos se retrotraerán al día 1 de junio de 2020 siempre que, en esta fecha, se acrediten todos los requisitos para su acceso. En caso de no cumplir los requisitos en la referida fecha los efectos económicos se fijarán el día primero del mes siguiente a aquel en que se cumplan los requisitos. Si la solicitud se presenta después del 31 de diciembre de 2020, los efectos económicos se fijarán el día primero del mes siguiente a la presentación de la solicitud, de conformidad con lo previsto en el artículo 11.1 del presente real decreto ley.»</p>
<p><b>Disposición final duodécima. Modificación del Real Decreto-ley 25/2020, de 3 de julio, de medidas urgentes para apoyar la reactivación económica y el empleo.</b></p>	<p>Sin modificaciones.</p>
<p><b>Disposición final decimotercera. Título competencial.</b></p>	<p>Sin modificaciones.</p>
<p><b>Disposición final decimocuarta. Entrada en vigor.</b></p> <p>1.El presente real decreto-ley entrará en vigor a los 20 días de su publicación en el «Boletín Oficial del Estado», sin perjuicio de lo establecido en su disposición adicional séptima.</p>	<p><b><u>Disposición final decimocuarta. Entrada en vigor.</u></b></p> <p><u>Esta Ley entrará en vigor el día siguiente al de su publicación en el «Boletín Oficial del Estado», excepto el apartado dos de la disposición final primera, que modifica el artículo 40 del texto refundido de la Ley sobre Infracciones</u></p>

## CUADRO COMPARATIVO ENTRE EL REAL DECRETO-LEY 28/2020 Y LA LEY 10/2021, DE TRABAJO A DISTANCIA

2. No obstante, las disposiciones adicionales tercera, cuarta, quinta y sexta, la disposición transitoria cuarta, así como las disposiciones finales cuarta, quinta, octava, novena, décima, undécima y duodécima entrarán en vigor el mismo día de su publicación en el «Boletín Oficial del Estado».	<u>y Sanciones en el Orden Social, aprobado por Real Decreto Legislativo 5/2000, de 4 de agosto, que entrará en vigor el 1 de octubre de 2021.</u>
--	--